

CENTRE DE SOINS DE RÉFÉRENCE EN BRETAGNE

CENTRE DE SOINS  
**NATAZ**  
TRISK'AILES

# TRISK'AILES & NATAÉ



# SOMMAIRE

L'équipe	3
Historique du projet	4
Le soin à la faune sauvage : l'expérience de Trisk'ailes	5
En partenariat avec Nataé	11
Les ambitions et objectifs visés	14
Les besoins	18
Engagez votre organisme via le mécénat	19
Revue de presse du projet	20
Présence des partenaires sur internet	21
Coordonnées	22



# L'ÉQUIPE

Le projet de centre de sauvegarde multispécifique breton est porté par le partenariat Trisk'ailes - Nataé



Céline Vacher  
Présidente



Sébastien Musset  
Président



Guy Roy  
Vice-Présidente



Isabelle Raffenel  
Trésorière



Corinne Boujot  
Secrétaire



Clémence Guillemot  
Chargée de communication,



Morgane Cazes  
Soigneuse capacitaire



Amélie Boulay  
Chargée de communication  
et développement



Alexa-Lou Gréhal  
Ingénieure en éthologie



03

## HISTORIQUE DU PROJET

1

**JUIN**

Terrain de 2,4 Ha  
à Séglien

Lancement du  
crowdfunding

2

**JUIL-AOÛT**

Réponse aux appels  
à projet de  
fondations

3

**SEPT-NOV**

Rencontre avec les  
élus et instances  
publiques  
régionales (Lorient  
Agglo, CD 56,  
Région, DREAL)

4

**DÉC**

Rencontre avec  
Nataé et discussion  
d'une collaboration

5

**JAN 22**

Dossiers de  
demandes de  
subventions

6

**FEV-MARS**

Partenariat  
Trisk'ailes - Nataé  
Recherche d'un  
terrain plus adapté  
et de fonds





## SYNTHÈSE

**26 375** animaux pris en charge et **3 149** aidés  
**26** jours de soins par animal en moyenne  
**198** espèces animales sauvages  
**120** espèces animales par an en moyenne  
**76 %** d'espèces protégées  
**7 %** d'espèces menacées (Fr ou Br)  
**5** espèces en danger de disparition (Fr)  
**10** espèces en danger de disparition (BR)  
**7 à 132** jours (amplitude moyenne des séjours)

- Pingouin torda
- Tortue d'hermann
- Guillemot de troil
- Puffins des anglais
- Macareux moine
- Pouillot fitis
- Spatule blanche
- Mouette tridactyle
- Héron gardeboeufs
- Canard souchet
- Rale d'eau
- Torcol fourmilier

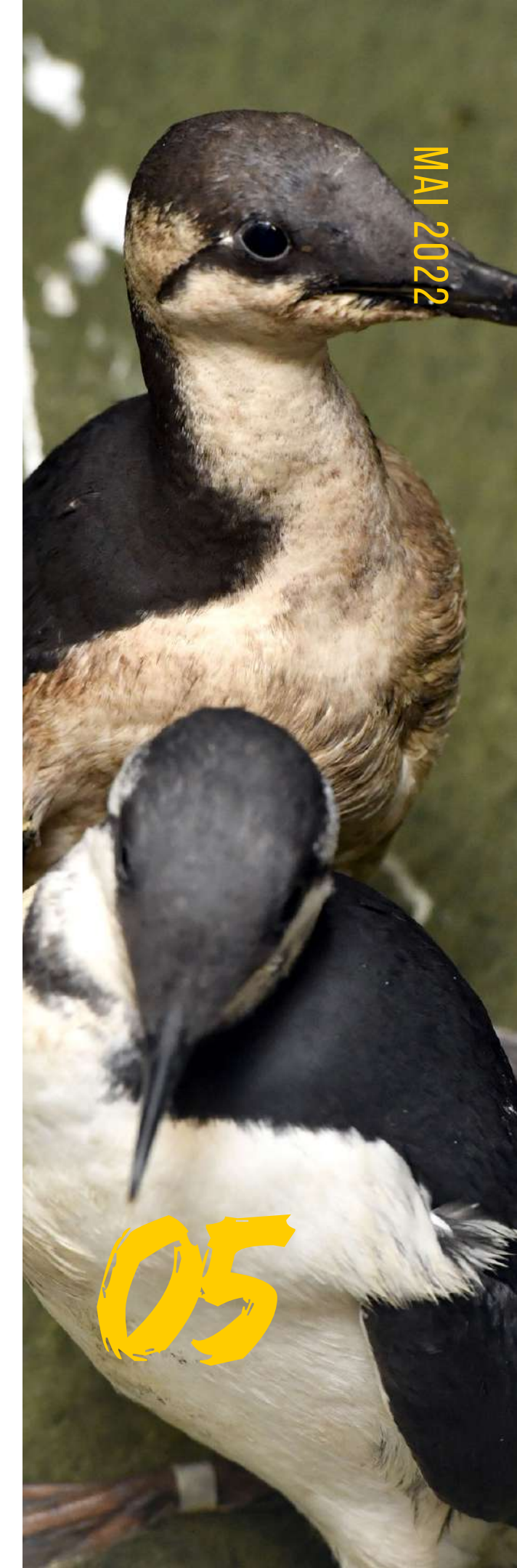
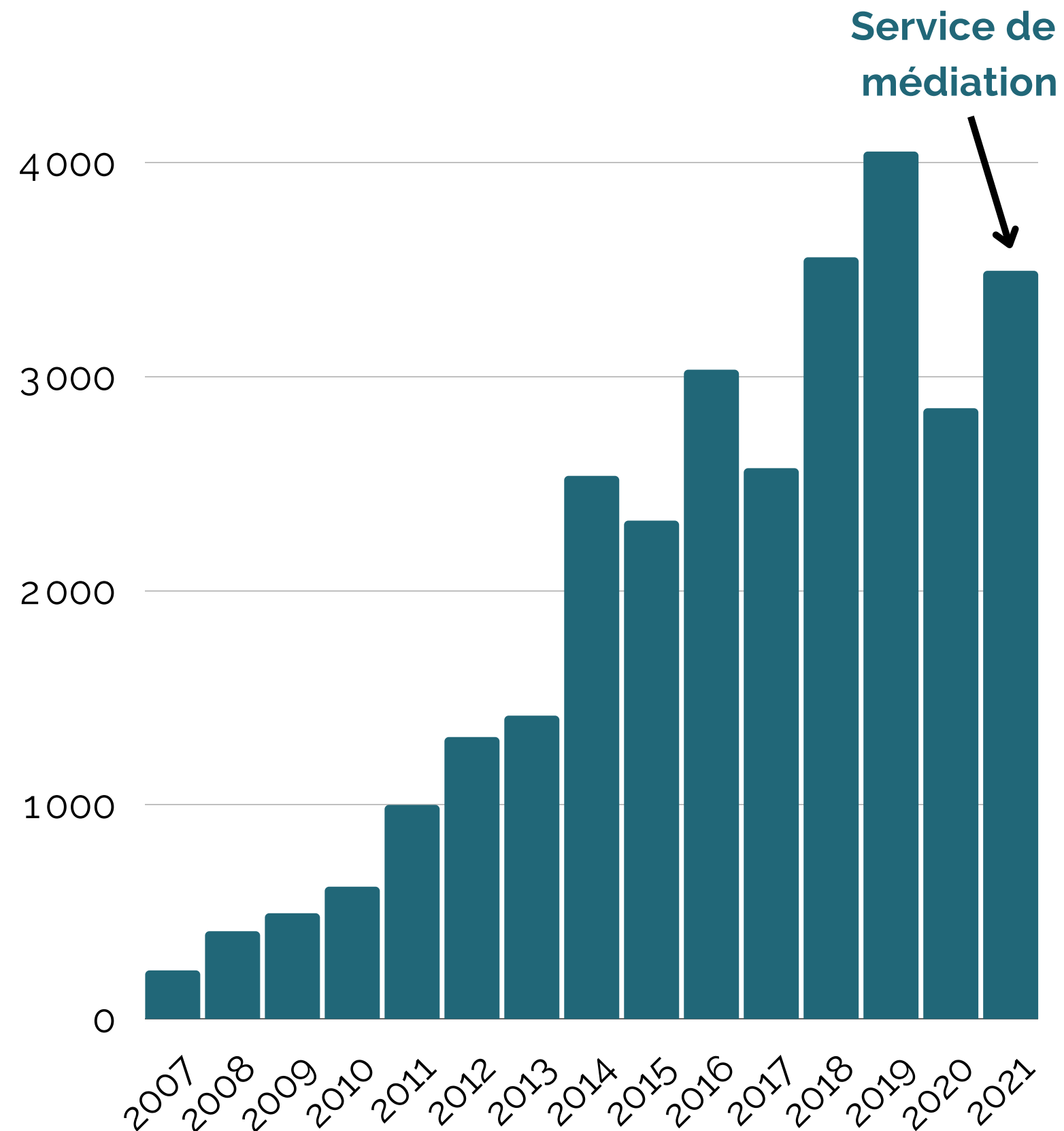



## ESPÈCES SAUVAGE EN DÉTRESSE

(2017-2021)

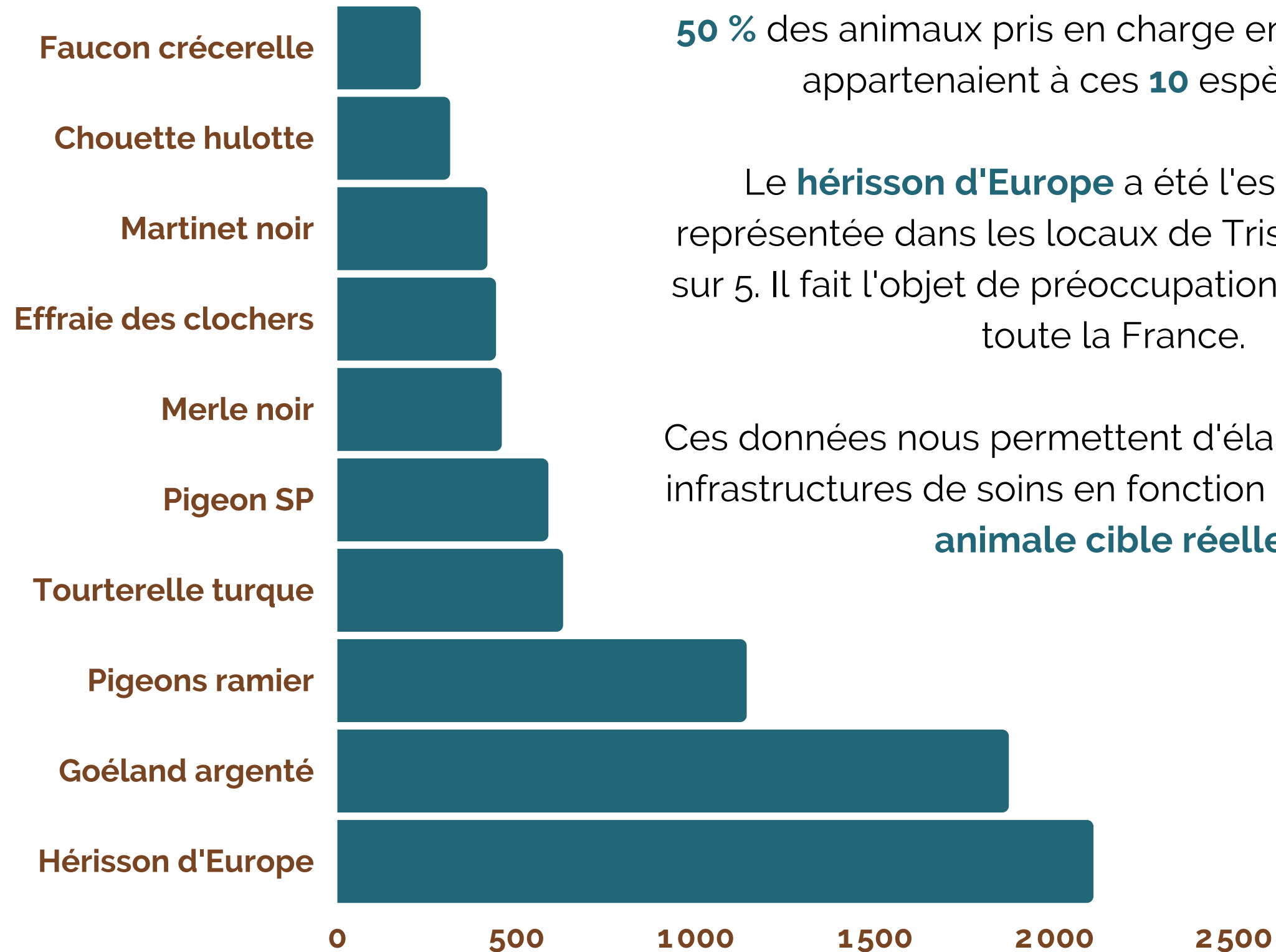

**50 %** des animaux pris en charge entre 2017 et 2021 appartenaient à ces **10** espèces (5%).

Le **hérisson d'Europe** a été l'espèce la plus représentée dans les locaux de Trisk'ailes 4 années sur 5. Il fait l'objet de préoccupations majeures dans toute la France.

Ces données nous permettent d'élaborer le plan des infrastructures de soins en fonction de la **population animale cible réelle**.



## CAUSES DE DÉTRESSES

(2019-2020)

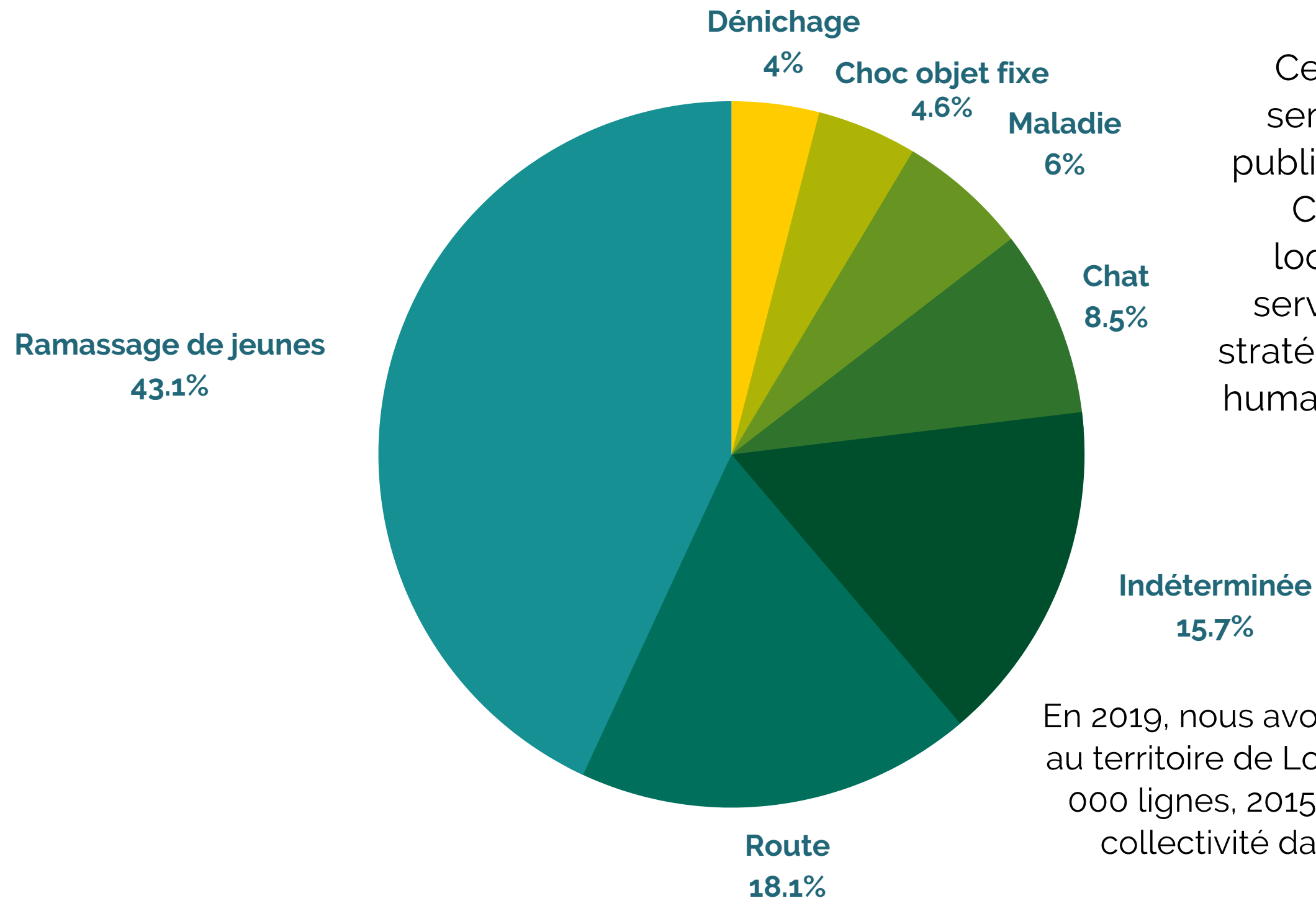

Ces données permettent de sensibiliser non seulement le public, mais aussi les entreprises. Couplées aux données de localisation et d'espèce, elle servent également à créer des stratégies de réduction des impacts humains sur la biodiversité au sein des collectivités.

En 2019, nous avons analysé nos données relatives au territoire de Lorient Agglomération sur 5 ans (13 000 lignes, 2015-2019) et livré cette analyse à la collectivité dans le cadre de son Atlas de la biodiversité.



## CAUSES DE DÉTRESSES

(2019-2020)

Lorsque la cause n'est pas déterminée, les raisons sont multiples. Si certains paramètres comme le manque de contexte concernant l'accident vécu par l'animal pris en charge ne peuvent pas se voir préciser, d'autres paramètres, d'ordres organisationnel, systémique ou financiers, peuvent être améliorés.

Une cause indéterminée peut être liée :

- Au manque d'informations sur les circonstances premières de l'accident
- A la perte d'information lors d'un acheminement par un bénévole rapatrieur
- Au manque d'équipement et de moyens financiers pour réaliser des examens ou analyses coûteux







## RÉPARTITION DES ANIMAUX EN DÉTRESSE

(2017 - 2021) Sur 13 344 animaux

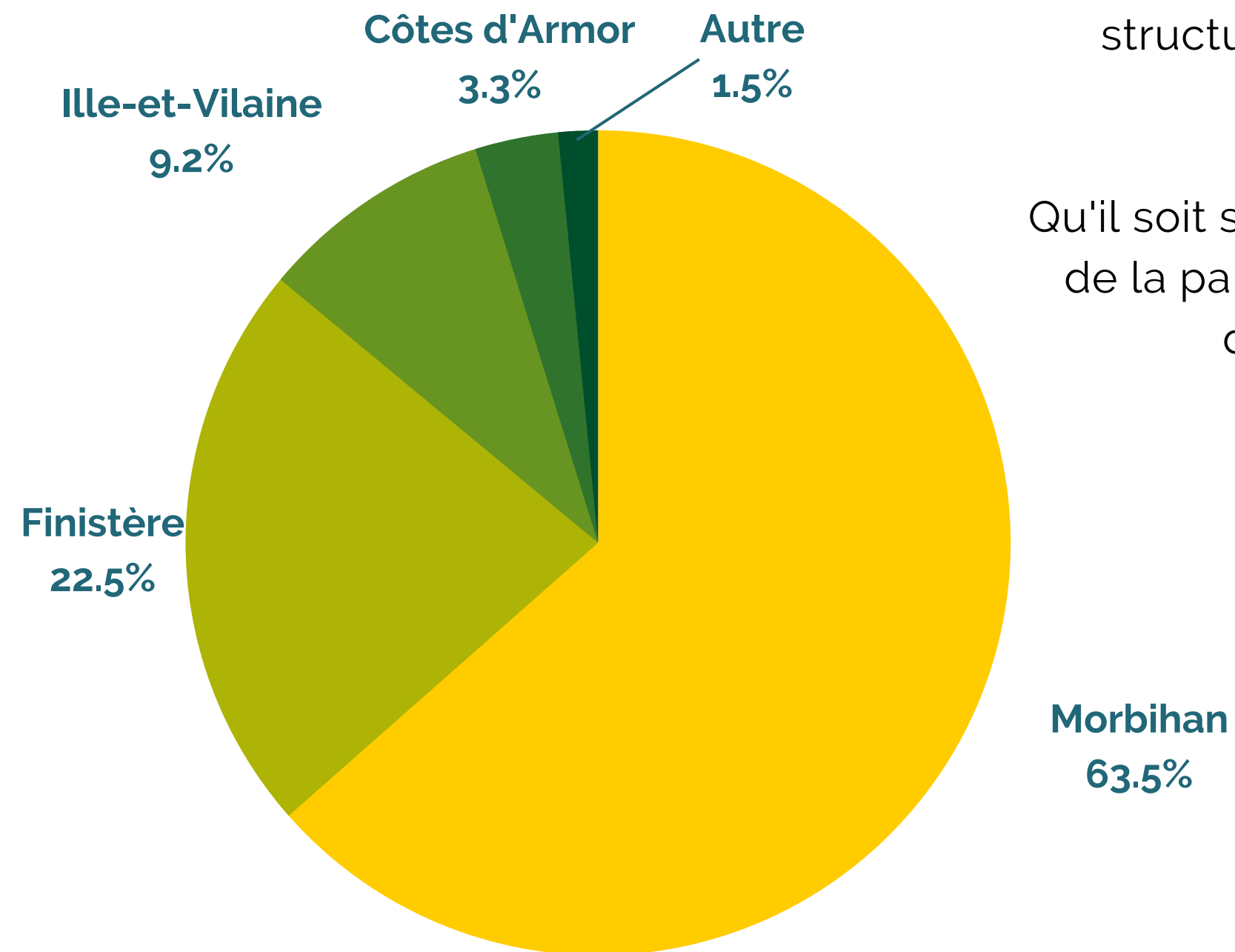

Ouvrir un centre de sauvegarde régional, qui puisse accueillir les animaux de tous les départements bretons, en complément des structures existantes est souhaitable et pertinent.

Qu'il soit situé en Morbihan fait sens au regard de la part d'animaux sauvages en détresse découverts sur ce territoire.



## LES PRÉ-REQUIS



L'ouverture d'un centre de sauvegarde nécessite :

1. Un soigneur capacitaine
2. Un vétérinaire référent
3. Une structure de soins aux normes (arrêté de 1992 - CRPM)

1. L'association salarie une soigneuse depuis 2015. Celle-ci est **capacitaire** (oiseaux terrestre et marin, mammifères terrestre) depuis 2018 et sera la responsable du centre de sauvegarde aux yeux de la DDPP.

2. L'association travaillant en réseau avec les cabinets et cliniques vétérinaires de Bretagne depuis plusieurs années, le contact est déjà établi avec elle pour établir un partenariat nécessaire à l'ouverture du centre de sauvegarde. En outre, le **vétérinaire** référent dépendra de la localisation de la future structure.

3. Le bâti et l'aménagement extérieur dépendront du terrain sélectionné. L'association a déjà travaillé des plans de **construction** réglementaires qu'il faudra adapter au lieu.



### LE CENTRE DE SOINS



Dans un esprit de collaboration et afin de nourrir la dynamique la plus large possible, Trisk'ailles et Nataé ont décidé d'unir leurs énergies pour la cause animale et la préservation de la biodiversité.

Elles souhaitent créer un centre de soins multispécifique de référence en Bretagne dans le respect des normes sanitaires et réglementaires les plus élevées pour garantir des conditions de travail et des qualités de soins optimales.





# NATAÉ



## NATAÉ

### Les Terres de Nataé

### Centre de soins Trisk'ailes Nataé

### L'Arche de Nataé

Raison d'être

Préserver les espèces menacées d'extinction

Soigner les animaux bretons, et donc...  
préserver les espèces locales

Accueillir des animaux sauvages (félins en particulier) victimes de trafic ou des évolutions législatives

Modèle

Visiteurs et soutien via l'association « les amis des Terres de Nataé »

Association Trisk'ailes  
Et fonds Nataé

Association à venir

# LES AMBITIONS POUR LA FUTURE STRUCTURE

## TERRAIN

L'activité de centre de sauvegarde nécessite un terrain répondant à un certain nombre de critères comme :

- La surface : **2 ha minimum** pour y installer la structure de soins et les infrastructures de réhabilitation, mais aussi le bâti relatif aux ressources humaines
- L'entourage : une proximité avec un **milieu le plus naturel possible** est à privilégier pour favoriser une réhabilitation apaisée et pour faciliter le relâcher sur place de certains animaux réhabilités
- L'**accessibilité** : une quantité importante de personne est amenée à se rendre sur les lieux (découvreurs, bénévoles, salariés, stagiaires, volontaires...)
- La communication : le terrain doit se situer **hors zone blanche**, car la structure traite des sollicitations par voie téléphonique et électronique (internet) tous les jours et ne peut s'en passer.
- La **constructibilité** : il doit être possible de construire et aménager le terrain

L'association envisage deux façons d'obtenir le terrain :

1. **Mise à disposition** de l'association par une collectivité via un bail emphytéotique
2. **Achat** ou location avec option d'achat via une SCI par l'association

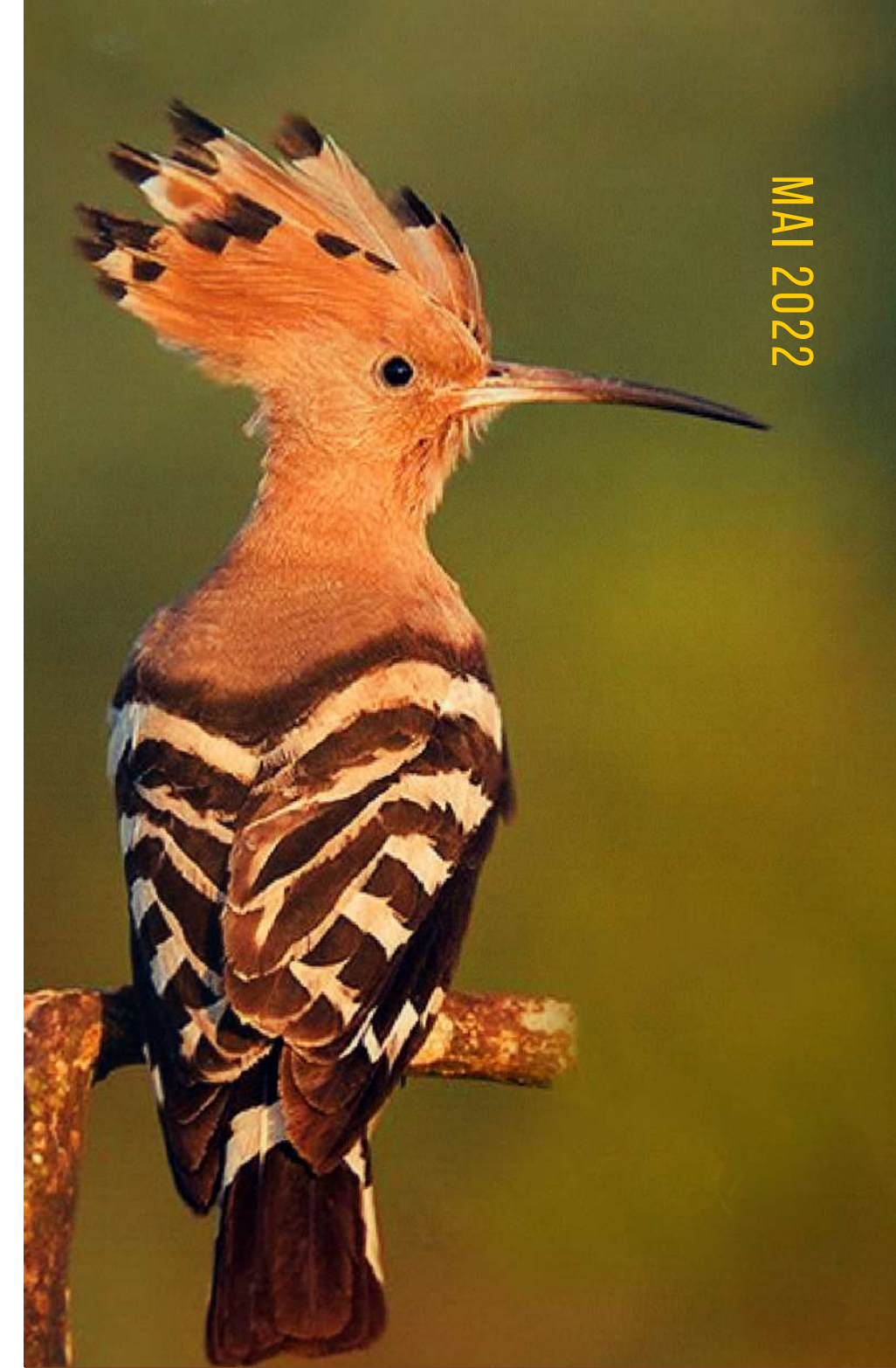

## STRUCTURE DE SOINS

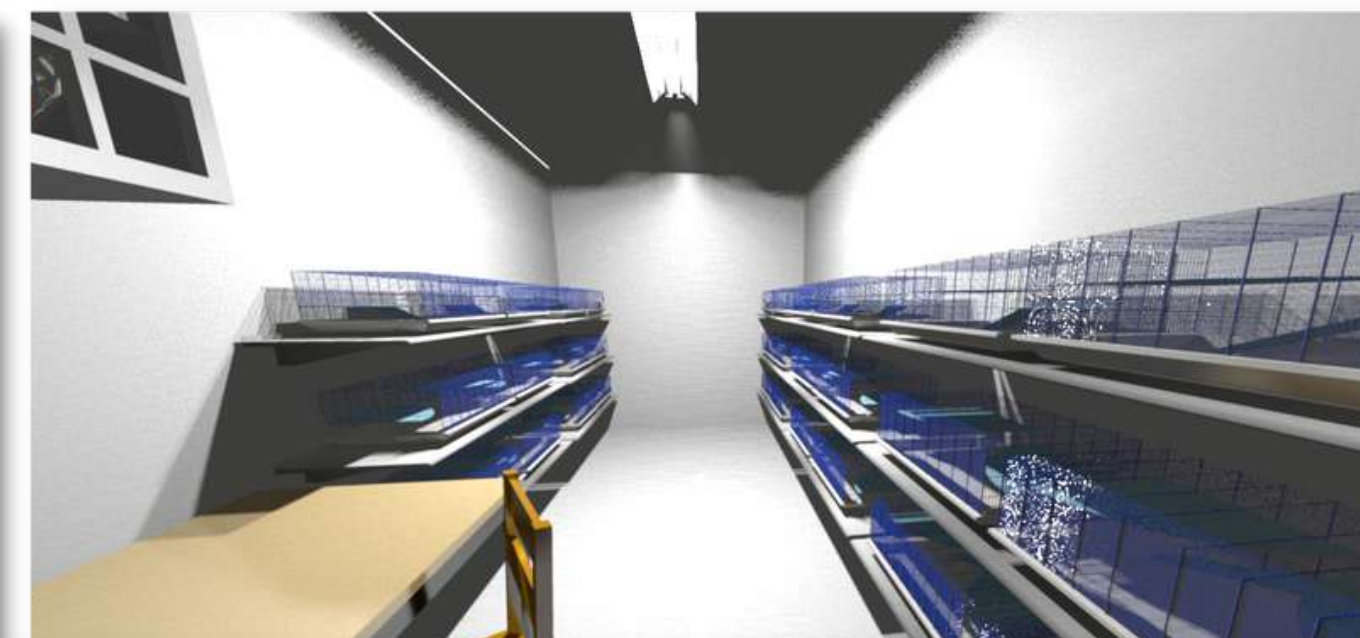

# INFRASTRUCTURES DE RÉHABILITATION



Le terrain doit pouvoir permettre l'installation de volières suffisamment nombreuses pour assurer la réhabilitation d'un grand nombre d'espèces d'oiseaux, sachant que l'avifaune représente 78 % des animaux pris en charge.



Chaque espèce a ses propres besoins et exigences, alors chaque espèce doit pouvoir disposer de son espace de réhabilitation.



### OBJECTIFS

L'association souhaite élever son niveau d'exigence concernant l'activité du centre de sauvegarde en...

- Garantissant des **conditions de travail respectueuses** (hygiène, sécurité, rémunération à hauteur...) et en assurant le respect du droit du travail
- Visant une **qualité de soins optimale** (bien-être animal, équipement, professionnalisme...)
- Salariant **une équipe conséquente et compétente** : 3 soigneur.se.s, 1 chargé.e de développement, 1 chargé.e de logistique et d'entretien du site, 1 chargé.e de sensibilisation
- Prenant en charge jusqu'à **2500 animaux** par an (seuil au delà duquel il devient difficile de maintenir un niveau de qualité de soins supérieur)
- Développant son action de **veille sanitaire**
- Assurant son rôle de **sentinelle biodiversité**
- **Hébergeant l'effectif** bénévole, stagiaire et volontaire longue durée
- **Sensibilisant** le public cible via un espace dédié (salle d'exposition, de conférence...)



## LES BESOINS DE L'ASSOCIATION

---



### UN TERRAIN POUR COMMENCER

Nous sollicitons les **collectivités morbihanaises** pour une mise à disposition d'un terrain et les **propriétaires** pour la vente d'un terrain adéquat au regard de ce qui a été exposé précédemment.

### DES FONDS POUR AVANCER

L'aménagement, la rénovation et la construction en vue d'une telle structure nécessite des fonds importants. Nous estimons l'investissement concernant le centre de sauvegarde et sa future station de démazoutage à 700 000 € (sur 6 ans)

Quant au fonctionnement quotidien et annuel de l'association et du centre de soins en activité, elle l'estime à 300 000 € à termes.

L'association a rassemblé plus de 28 000 euros de dons (particuliers et fondation). Nous sollicitons les **entreprises bretonnes** à investir dans cette structure plus que jamais ancrée dans l'actuelle réalité : l'érosion de la biodiversité et les changements climatiques.



## ASSOCIATION D'INTÉRÊT GÉNÉRAL

L'association Trisk'ailes est dite d'intérêt général et est donc habilitée à émettre un **reçu fiscal** aux organismes mécènes.

Engagez-vous auprès d'un acteur local de la cause animale et de la préservation du patrimoine naturel breton. Notre action concrète est menée par une équipe passionnée et dont les compétences et l'intégrité sont reconnues au-delà du Morbihan et de la région.

Trois façon d'engager votre entreprise dans l'aventure Trisk'ailes - Nataé :



### Mécénat financier

Il s'agit d'un don en numéraire



### Mécénat en nature

Il s'agit d'un don de marchandises



### Mécénat de compétences

Il s'agit d'une mise à disposition de salariés  
(prestation de service ou prêt de main d'œuvre)



MAI 2022

19

[En savoir plus sur le mécénat](#)

## COMMUNICATION SUR LE PROJET DANS LES MÉDIAS

Notre projet a déjà fait parler de lui dans la presse, les médias digitaux, à la radio et sur les réseaux sociaux de personnalités. Nous nous engageons à faire plus fort dès aujourd'hui, grâce au partenariat Trisk'ailes - Nataé.



## NOTRE PRÉSENCE ACTIVE SUR LES RÉSEAUX SOCIAUX



**Youtube** : 22 vues (new)



**LinkedIn** : 210 abonnés



**Instagram** : 1 536 abonnés



**Facebook** : 12 509 abonnés



**Les Nouv'ailes** : 1800 inscrits



**LinkedIn** : 521 abonnés



**Instagram** : 1 963 abonnés



**Newsletter**

# NOUS FAISONS APPEL À VOUS

Vous pouvez contacter Amélie BOULAY (Trisk'ailes) par mail à [amelie.boulay@triskailes.fr](mailto:amelie.boulay@triskailes.fr) ou au **07.86.47.86.78** et Sébastien MUSSET (Nataé) par mail à [sebastien.musset@lesterresdenatae.fr](mailto:sebastien.musset@lesterresdenatae.fr) ou au **06.33.91.91.82**

Sachez que la campagne de financement participatif, dont l'argent collecté servira à acheter le terrain et à y installer les futurs locaux, est accessible ici > [bit.ly/centre-de-soins-natae-triskailes](https://bit.ly/centre-de-soins-natae-triskailes)

Vous pouvez également suivre l'avancée du projet et les actions de l'association via les réseaux sociaux :



Rédaction et mise en page  
**Amélie BOULAY**

Crédits photos  
**Trisk'ailes & libres de droits**



22